

# SPLOŠNA MATURA IZ PREDMETA RUŠČINA V LETU 2020

## Poročilo DPK SM za ruščino

### Vsebina

1	Struktura kandidatov.....	2
1.1	Struktura kandidatov pri splošni maturi – primerjava po letih .....	3
1.2	Struktura kandidatov pri izpitu splošne mature iz ruščine – primerjava po letih .....	4
1.3	Podrobnejša struktura kandidatov pri izpitu splošne mature iz ruščine v spomladanskem izpitnem roku 2020 .....	7
2	Analiza dosežkov pri izpitu splošne mature iz ruščine v spomladanskem izpitnem roku 2020 .....	10
2.1	Porazdelitev dosežkov po odstotnih točkah .....	10
2.2	Meje med ocenami .....	15
2.3	Porazdelitev dosežkov po (točkovnih) ocenah .....	17
3	Splošni podatki o kandidatih pri izpitu splošne mature iz ruščine v spomladanskem izpitnem roku 2020 .....	21
4	Vsebinska analiza dosežkov za referenčno skupino SM .....	25
4.1	Vsebinska analiza dosežkov pri zunanjem in notranjem delu izpita .....	25
4.2	Vsebinska analiza dosežkov po posameznih delih izpita .....	28
4.3	Vsebinska analiza dosežkov po nalogah in vprašanjih .....	28
4.4	Najpogostejši nepravilni odgovori kandidatov .....	30
4.5	Mnenje zunanjih ocenjevalcev o nalogah in vprašanjih v izpitnih polah .....	30
5	Zunanje ocenjevanje in ugovori .....	31
5.1	Zunanje ocenjevanje .....	31
6	Povzetek .....	32
6.1	Ocena uspeha kandidatov .....	32
6.2	Ocena kakovosti izpitnih pol .....	32
6.3	Druge ugotovitve .....	32

Avtorici:

Ines Vozelj Šteharnek, glavna ocenjevalka za ruščino  
dr. Irina Makarova Tominec, predsednica DPK SM za ruščino  
Poročilo je potrdila DPK SM za ruščino na 6. seji 30. 9. 2020.  
Ljubljana, september 2020

# 1 Struktura kandidatov

Statistične podatke za kandidate, ki so se udeležili **spomladanskega izpitnega roka splošne mature**, prikazujemo ločeno glede na njihovo strukturo:

a) **referenčno skupino SM** predstavljajo redni dijaki, ki prvič v celoti opravljajo splošno maturo (brez kandidatov z maturitetnim tečajem, 21-letnikov, odraslih in kandidatov poklicne mature). Na dosežkih te skupine se postavljajo tudi meje med ocenami;

*Okrajšava: ref. skup. SM;*

b) **kandidate SM** (ref. skup. SM + ostali SM) predstavljajo tisti, ki opravljajo splošno maturo (brez kandidatov poklicne mature, ki opravljajo posamezni izpit splošne mature). To so:

- referenčna skupina SM (redni dijaki, ki prvič v celoti opravljajo splošno maturo) in
- **ostali SM**, to so:
  - kandidati z maturitetnim tečajem,
  - 21-letniki,
  - odrasli,
  - kandidati, ki popravljajo eno ali dve negativni oceni,
  - kandidati, ki opravljajo SM ponovno v celoti,
  - kandidati, ki opravljajo SM v dveh delih, in
  - kandidati, ki izboljšujejo oceno;

*Okrajšava: kandidati SM;*

c) **kandidate PM** (kandidati poklicne mature s posameznim izpitom pri splošni maturi) predstavljajo tisti, ki ob poklicni maturi (štirje predmeti) dodatno opravljajo posamezni izpit SM;

*Okrajšava: kandidati PM.*

## 1.1 Struktura kandidatov pri splošni maturi – primerjava po letih

Preglednica 1.1.1 in slika 1.1.1 prikazujeta primerjavo števila udeleženih kandidatov v spomladanskem izpitnem roku splošne mature v letih od 2016 do 2020. Primerjave so prikazane ločeno po strukturi kandidatov.

*Preglednica 1.1.1: Udeleženi kandidati pri SM po strukturi – spomladanski izpitni roki 2016–2020*

Leto	Ref. skup. SM	Kandidati SM	Kandidati PM
2016	6.145	6.899	1.373
2017	5.699	6.379	1.429
2018	5.589	6.255	1.544
2019	5.600	6.185	1.560
2020	5.560	6.173	1.657

*Slika 1.1.1: Udeleženi kandidati pri SM po strukturi – spomladanski izpitni roki 2016–2020*

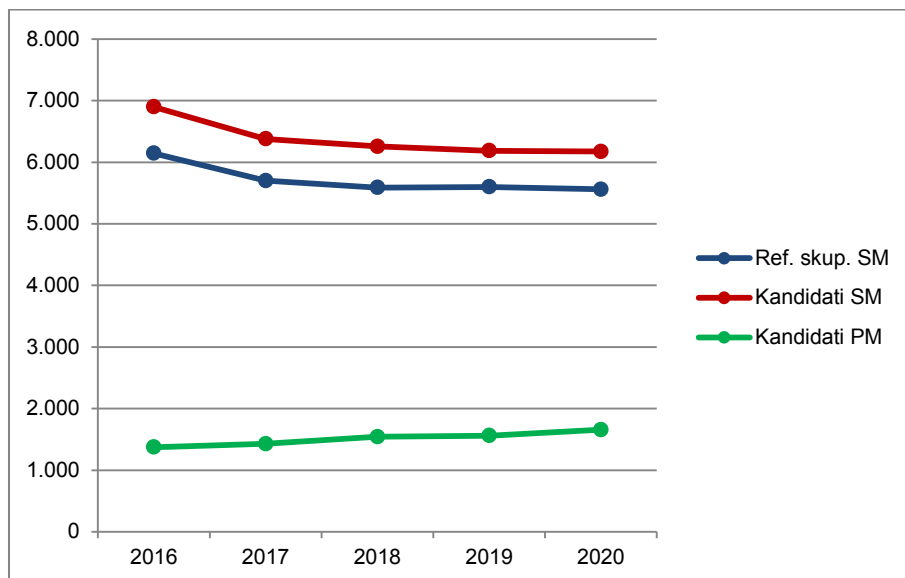

Vir: Državni izpitni center, 2020

## 1.2 Struktura kandidatov pri izpitu splošne mature iz ruščine – primerjava po letih

### Ruščina OR

Preglednica 1.2.1 in slika 1.2.1 prikazujeta primerjavo števila kandidatov, ki so opravljali ruščino na osnovni ravni (v nadaljevanju ruščina OR) v spomladanskem izpitnem roku splošne mature v letih od 2016 do 2020. Primerjave so prikazane ločeno po strukturi kandidatov.

*Preglednica 1.2.1: Udeleženi kandidati pri izpitu SM iz ruščine OR po strukturi – spomladanski izpitni roki 2016–2020*

Leto	Ref. skup. SM	Kandidati SM	Kandidati PM
2016	32	35	0
2017	43	45	0
2018	45	46	0
2019	47	48	0
2020	46	46	0

*Slika 1.2.1: Udeleženi kandidati pri izpitu SM iz ruščine OR po strukturi – spomladanski izpitni roki 2016–2020*

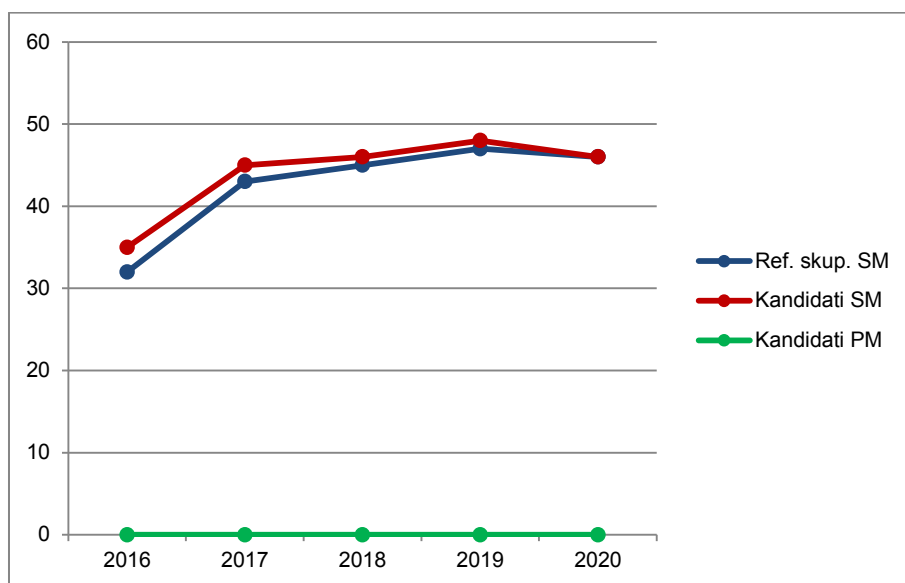

Vir: Državni izpitni center, 2020

Preglednica 1.2.2 in slika 1.2.2 prikazujeta primerjavo deleža kandidatov, ki so opravljali ruščino OR (preglednica 1.2.1), glede na udeležene kandidate v spomladanskem izpitnem roku splošne mature v letih od 2016 do 2020 (preglednica 1.1.1). Primerjave so prikazane ločeno po strukturi kandidatov.

Preglednica 1.2.2: Delež udeleženih kandidatov pri izpitu SM iz ruščine OR po strukturi – spomladanski izpitni roki 2016–2020

Leto	Ref. skup. SM	Kandidati SM	Kandidati PM
2016	0,5 %	0,5 %	0,0 %
2017	0,8 %	0,7 %	0,0 %
2018	0,8 %	0,7 %	0,0 %
2019	0,8 %	0,8 %	0,0 %
2020	0,8 %	0,7 %	0,0 %

Slika 1.2.2: Delež udeleženih kandidatov pri izpitu SM iz ruščine OR po strukturi – spomladanski izpitni roki 2016–2020

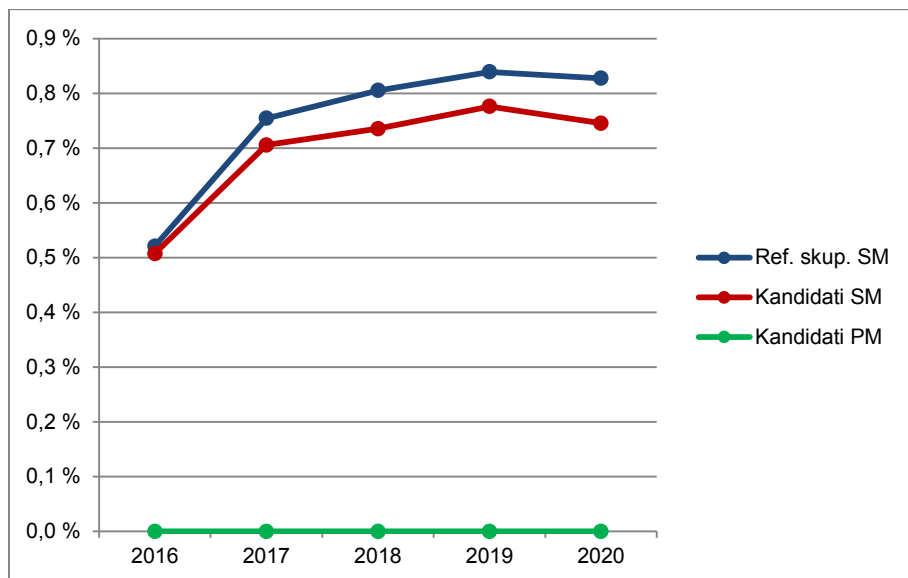

Vir: Državni izpitni center, 2020

## Ruščina VR

Preglednica 1.2.3 in slika 1.2.3 prikazujeta primerjavo števila kandidatov, ki so opravljali ruščino na višji ravni (v nadaljevanju ruščina VR) v spomladanskem izpitnem roku splošne mature v letih od 2016 do 2020. Primerjave so prikazane ločeno po strukturi kandidatov.

Preglednica 1.2.3: Udeleženi kandidati pri izpitu SM iz ruščine VR po strukturi – spomladanski izpitni roki 2016–2020

Leto	Ref. skup. SM	Kandidati SM	Kandidati PM
2016	14	15	0
2017	15	16	0
2018	18	19	1
2019	10	12	0
2020	17	19	0

Slika 1.2.3: Udeleženi kandidati pri izpitu SM iz ruščine VR po strukturi – spomladanski izpitni roki 2016–2020

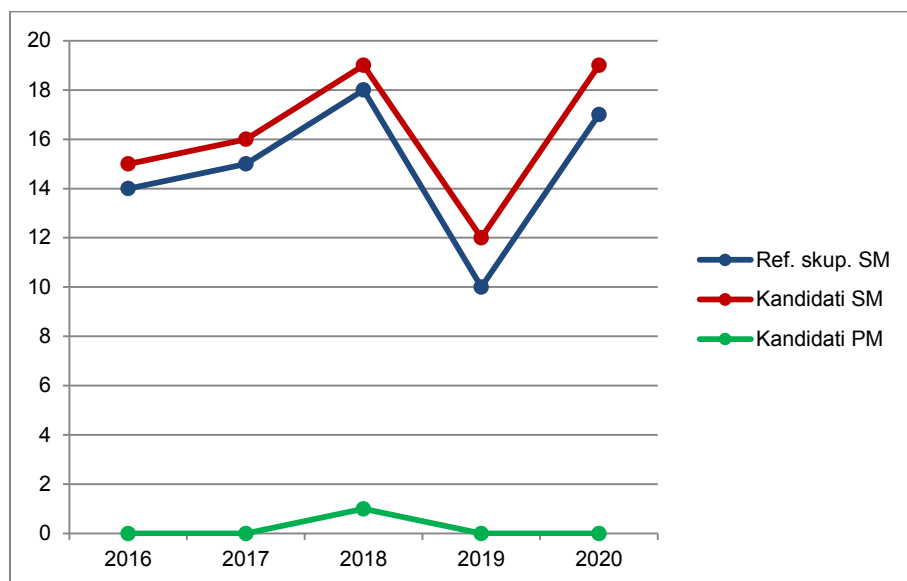

Vir: Državni izpitni center, 2020

Preglednica 1.2.4 in slika 1.2.4 prikazujeta primerjavo deleža kandidatov, ki so opravljali ruščino VR (preglednica 1.2.3), glede na udeležene kandidate v spomladanskem izpitnem roku splošne mature v letih od 2016 do 2020 (preglednica 1.1.1). Primerjave so prikazane ločeno po strukturi kandidatov.

Preglednica 1.2.4: Delež udeleženih kandidatov pri izpitu SM iz ruščine VR po strukturi – spomladanski izpitni roki 2016–2020

Leto	Ref. skup. SM	Kandidati SM	Kandidati PM
2016	0,2 %	0,2 %	0,0 %
2017	0,3 %	0,3 %	0,0 %
2018	0,3 %	0,3 %	0,1 %
2019	0,2 %	0,2 %	0,0 %
2020	0,3 %	0,3 %	0,0 %

Slika 1.2.4: Delež udeleženih kandidatov pri izpitu SM iz ruščine VR po strukturi – spomladanski izpitni roki 2016–2020

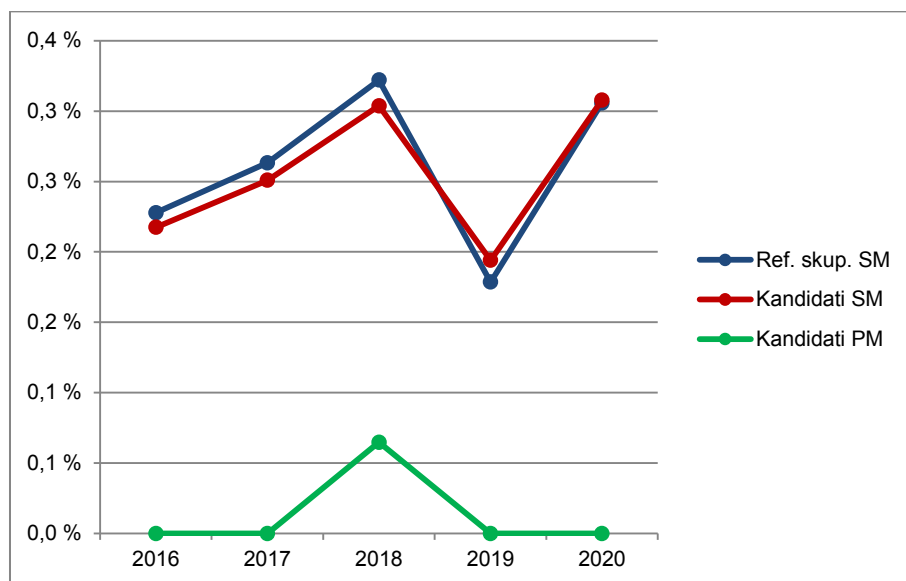

Vir: Državni izpitni center, 2020

## 1.3 Podrobnejša struktura kandidatov pri izpitu splošne mature iz ruščine v spomladanskem izpitnem roku 2020

### Ruščina OR

Preglednica 1.3.1 in slika 1.3.1 prikazujeta število in delež kandidatov, ki so opravljali izpit splošne mature iz ruščine OR v spomladanskem izpitnem roku 2020. Podatki so prikazani po strukturi kandidatov. (Redni dijaki, ki prvič v celoti opravljajo splošno matura in predstavljajo referenčno skupino SM, so dodatno razdeljeni tudi na izobraževalne programe.)

Preglednica 1.3.1: Podrobnejša struktura kandidatov pri izpitu SM iz ruščine OR v spomladanskem izpitnem roku 2020

	Število	Delež
Splošna gimnazija	35	76,1 %
Klasična gimnazija	7	15,2 %
<b>Gimnazija</b>	<b>42</b>	<b>91,3 %</b>
Tehniška gimnazija	0	0,0 %
Ekonomska gimnazija	1	2,2 %
Umetniška gimnazija	3	6,5 %
<b>Strokovna gimnazija</b>	<b>4</b>	<b>8,7 %</b>
<b>Ref. skup. SM</b>	<b>46</b>	<b>100,0 %</b>
Ostali SM	0	0,0 %
<b>Kandidati SM</b>	<b>46</b>	<b>100,0 %</b>
<b>Kandidati PM</b>	<b>0</b>	<b>0,0 %</b>

gimnazija = splošna gimnazija + klasična gimnazija

strokovna gimnazija = tehniška gimnazija + ekonomska gimnazija + umetniška gimnazija

ref. skup. SM = gimnazija + strokovna gimnazija

kandidati SM = ref. skup. SM + ostali SM

Slika 1.3.1: Podrobnejša struktura kandidatov pri izpitu SM iz ruščine OR v spomladanskem izpitnem roku 2020

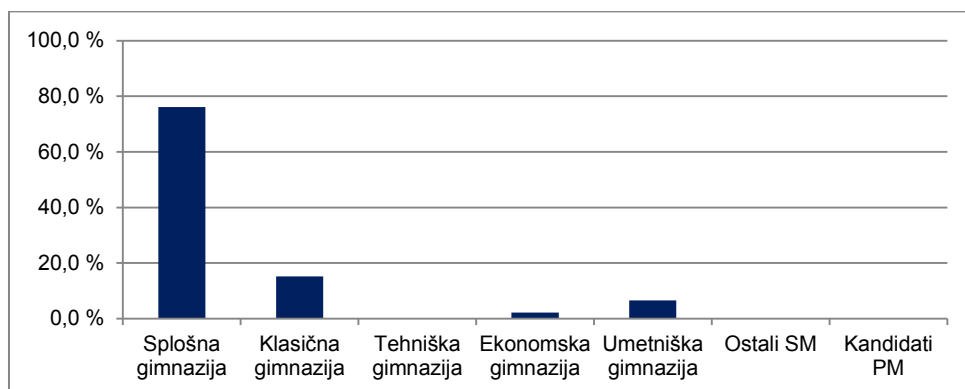

Vir: Državni izpitni center, 2020

## Ruščina VR

Preglednica 1.3.2 in slika 1.3.2 prikazujeta število in delež kandidatov, ki so opravljali izpit splošne mature iz ruščine VR v spomladanskem izpitnem roku 2020. Podatki so prikazani po strukturi kandidatov. (Redni dijaki, ki prvič v celoti opravljajo splošno matura in predstavljajo referenčno skupino SM, so dodatno razdeljeni tudi na izobraževalne programe.)

Preglednica 1.3.2: Podrobnejša struktura kandidatov pri izpitu SM iz ruščine VR v spomladanskem izpitnem roku 2020

	Število	Delež
Splošna gimnazija	12	63,2 %
Klasična gimnazija	2	10,5 %
<b>Gimnazija</b>	<b>14</b>	<b>73,7 %</b>
Tehniška gimnazija	1	5,3 %
Ekonomska gimnazija	2	10,5 %
Umetniška gimnazija	0	0,0 %
<b>Strokovna gimnazija</b>	<b>3</b>	<b>15,8 %</b>
<b>Ref. skup. SM</b>	<b>17</b>	<b>89,5 %</b>
Ostali SM	2	10,5 %
<b>Kandidati SM</b>	<b>19</b>	<b>100,0 %</b>
<b>Kandidati PM</b>	<b>0</b>	<b>0,0 %</b>

gimnazija = splošna gimnazija + klasična gimnazija

strokovna gimnazija = tehniška gimnazija + ekonomska gimnazija + umetniška gimnazija

ref. skup. SM = gimnazija + strokovna gimnazija

kandidati SM = ref. skupina SM + ostali SM



Slika 1.3.2: Podrobnejša struktura kandidatov pri izpitu SM iz ruščine VR v spomladanskem izpitnem roku 2020

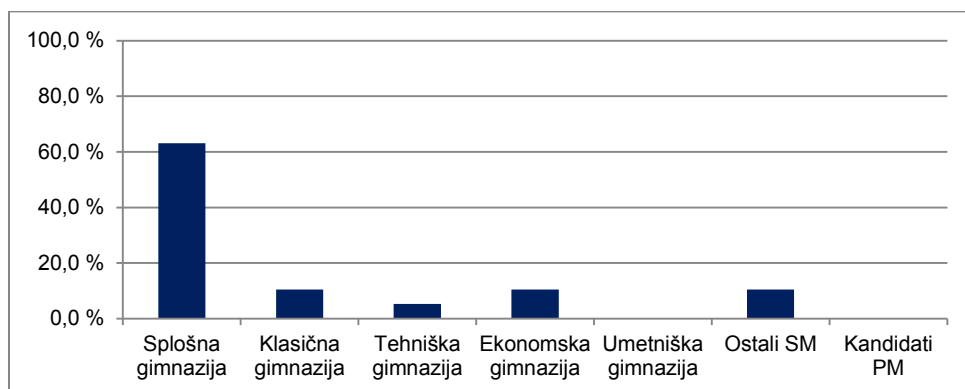

Vir: Državni izpitni center, 2020

## 2 Analiza dosežkov pri izpitu splošne mature iz ruščine v spomladanskem izpitnem roku 2020

### 2.1 Porazdelitev dosežkov po odstotnih točkah

#### Ruščina OR

Preglednica 2.1.1 prikazuje porazdelitev kandidatov po doseženih odstotnih točkah pri ruščini OR v spomladanskem izpitnem roku SM 2020 v posamezne razrede/intervale, ki obsegajo pet odstotnih točk (tj. frekvenčna porazdelitev), preglednica 2.1.2 in slika 2.1.1 pa delež kandidatov, ki so dosegli manj odstotnih točk od zgornje meje razreda (tj. relativna kumulativna frekvenčna porazdelitev). Podatki so prikazani po strukturi kandidatov.

Preglednica 2.1.1: Frekvenčna porazdelitev kandidatov po doseženih odstotnih točkah

Odst. točke	Sploš. gimn.	Klas. gimn.	Gimn.	Tehn. gimn.	Ekon. gimn.	Umet. gimn.	Strok. gimn.	Ref. skup. SM	Kand. SM	Ostali SM	Kand. PM
0-5	0	0	0	0	0	0	0	0	0	0	0
6-10	0	0	0	0	0	0	0	0	0	0	0
11-15	0	0	0	0	0	0	0	0	0	0	0
16-20	0	0	0	0	0	0	0	0	0	0	0
21-25	0	0	0	0	0	0	0	0	0	0	0
26-30	0	0	0	0	0	0	0	0	0	0	0
31-35	0	0	0	0	0	0	0	0	0	0	0
36-40	0	0	0	0	0	0	0	0	0	0	0
41-45	0	0	0	0	0	0	0	0	0	0	0
46-50	0	0	0	0	0	0	0	0	0	0	0
51-55	0	0	0	0	0	0	0	0	0	0	0
56-60	0	0	0	0	0	0	0	0	0	0	0
61-65	0	0	0	0	0	0	0	0	0	0	0
66-70	0	0	0	0	0	0	0	0	0	0	0
71-75	0	0	0	0	0	0	0	0	0	0	0
76-80	3	0	3	0	0	0	0	3	3	0	0
81-85	8	2	10	0	0	0	0	10	10	0	0
86-90	10	1	11	0	0	0	0	11	11	0	0
91-95	11	4	15	0	1	1	2	17	17	0	0
96-100	3	0	3	0	0	2	2	5	5	0	0
<b>SKUPAJ</b>	<b>35</b>	<b>7</b>	<b>42</b>	<b>0</b>	<b>1</b>	<b>3</b>	<b>4</b>	<b>46</b>	<b>46</b>	<b>0</b>	<b>0</b>

*Preglednica 2.1.2: Relativna kumulativna frekvenčna porazdelitev kandidatov po doseženih odstotnih točkah*

Odst. točke	Sploš. gimn.	Klas. gimn.	Gimn.	Tehn. gimn.	Ekon. gimn.	Umet. gimn.	Strok. gimn.	Ref. skup. SM	Kand. SM	Ostali SM	Kand. PM
5	0 %	0 %	0 %	-	0 %	0 %	0 %	0 %	0 %	-	-
10	0 %	0 %	0 %	-	0 %	0 %	0 %	0 %	0 %	-	-
15	0 %	0 %	0 %	-	0 %	0 %	0 %	0 %	0 %	-	-
20	0 %	0 %	0 %	-	0 %	0 %	0 %	0 %	0 %	-	-
25	0 %	0 %	0 %	-	0 %	0 %	0 %	0 %	0 %	-	-
30	0 %	0 %	0 %	-	0 %	0 %	0 %	0 %	0 %	-	-
35	0 %	0 %	0 %	-	0 %	0 %	0 %	0 %	0 %	-	-
40	0 %	0 %	0 %	-	0 %	0 %	0 %	0 %	0 %	-	-
45	0 %	0 %	0 %	-	0 %	0 %	0 %	0 %	0 %	-	-
50	0 %	0 %	0 %	-	0 %	0 %	0 %	0 %	0 %	-	-
55	0 %	0 %	0 %	-	0 %	0 %	0 %	0 %	0 %	-	-
60	0 %	0 %	0 %	-	0 %	0 %	0 %	0 %	0 %	-	-
65	0 %	0 %	0 %	-	0 %	0 %	0 %	0 %	0 %	-	-
70	0 %	0 %	0 %	-	0 %	0 %	0 %	0 %	0 %	-	-
75	0 %	0 %	0 %	-	0 %	0 %	0 %	0 %	0 %	-	-
80	9 %	0 %	7 %	-	0 %	0 %	0 %	7 %	7 %	-	-
85	31 %	29 %	31 %	-	0 %	0 %	0 %	28 %	28 %	-	-
90	60 %	43 %	57 %	-	0 %	0 %	0 %	52 %	52 %	-	-
95	91 %	100 %	93 %	-	100 %	33 %	50 %	89 %	89 %	-	-
100	100 %	100 %	100 %	-	100 %	100 %	100 %	100 %	100 %	-	-

Slika 2.1.1: Relativna kumulativna frekvenčna porazdelitev kandidatov po doseženih odstotnih točkah

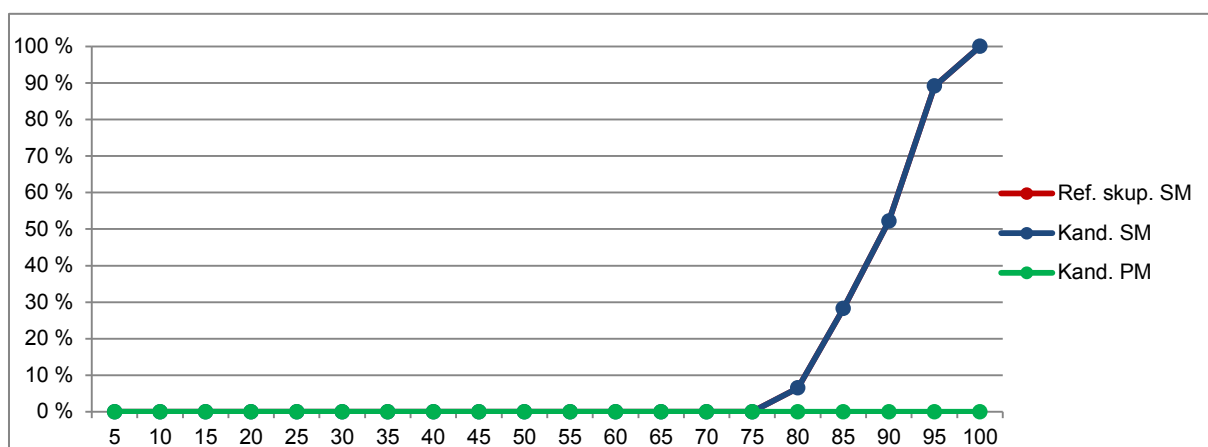
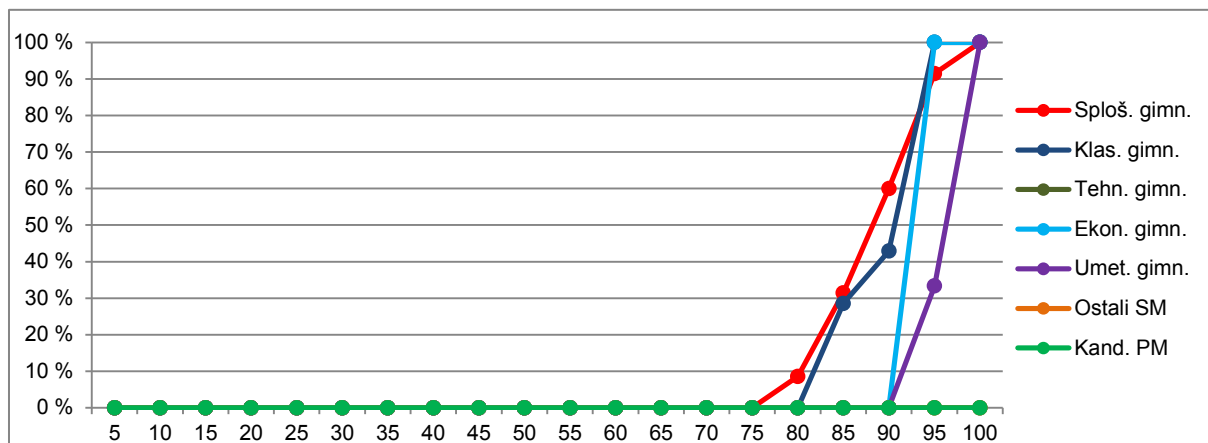

Vir: Državni izpitni center, 2020

## Ruščina VR

Preglednica 2.1.3 prikazuje porazdelitev kandidatov po doseženih odstotnih točkah pri ruščini VR v spomladanskem izpitnem roku SM 2020 v posamezne razrede, ki obsegajo pet odstotnih točk (tj. frekvenčna porazdelitev), preglednica 2.1.4 in slika 2.1.2 pa delež kandidatov, ki so dosegli manj odstotnih točk od zgornje meje razreda (tj. relativna kumulativna frekvenčna porazdelitev). Podatki so prikazani po podrobnejši strukturi kandidatov.

Preglednica 2.1.3: Frekvenčna porazdelitev kandidatov po doseženih odstotnih točkah

Odst. točke	Sploš. gimn.	Klas. gimn.	Gimn.	Tehn. gimn.	Ekon. gimn.	Umet. gimn.	Strok. gimn.	Ref. skup. SM	Kand. SM	Ostali SM	Kand. PM
0-5	0	0	0	0	0	0	0	0	0	0	0
6-10	0	0	0	0	0	0	0	0	0	0	0
11-15	0	0	0	0	0	0	0	0	0	0	0
16-20	0	0	0	0	0	0	0	0	0	0	0
21-25	0	0	0	0	0	0	0	0	0	0	0
26-30	0	0	0	0	0	0	0	0	0	0	0
31-35	0	0	0	0	0	0	0	0	0	0	0
36-40	0	0	0	0	0	0	0	0	0	0	0
41-45	0	0	0	0	0	0	0	0	0	0	0
46-50	0	0	0	0	0	0	0	0	0	0	0
51-55	0	0	0	0	0	0	0	0	0	0	0
56-60	0	0	0	0	0	0	0	0	0	0	0
61-65	0	0	0	0	0	0	0	0	0	0	0
66-70	0	0	0	0	0	0	0	0	0	0	0
71-75	0	0	0	0	0	0	0	0	0	0	0
76-80	0	0	0	0	0	0	0	0	0	0	0
81-85	1	0	1	0	0	0	0	1	1	0	0
86-90	1	0	1	0	0	0	0	1	1	0	0
91-95	4	1	5	0	1	0	1	6	8	2	0
96-100	6	1	7	1	1	0	2	9	9	0	0
<b>SKUPAJ</b>	<b>12</b>	<b>2</b>	<b>14</b>	<b>1</b>	<b>2</b>	<b>0</b>	<b>3</b>	<b>17</b>	<b>19</b>	<b>2</b>	<b>0</b>

*Preglednica 2.1.4: Relativna kumulativna frekvenčna porazdelitev kandidatov po doseženih odstotnih točkah*

Odst. točke	Sploš. gimn.	Klas. gimn.	Gimn.	Tehn. gimn.	Ekon. gimn.	Umet. gimn.	Strok. gimn.	Ref. skup. SM	Kand. SM	Ostali SM	Kand. PM
5	0 %	0 %	0 %	0 %	0 %	-	0 %	0 %	0 %	0 %	-
10	0 %	0 %	0 %	0 %	0 %	-	0 %	0 %	0 %	0 %	-
15	0 %	0 %	0 %	0 %	0 %	-	0 %	0 %	0 %	0 %	-
20	0 %	0 %	0 %	0 %	0 %	-	0 %	0 %	0 %	0 %	-
25	0 %	0 %	0 %	0 %	0 %	-	0 %	0 %	0 %	0 %	-
30	0 %	0 %	0 %	0 %	0 %	-	0 %	0 %	0 %	0 %	-
35	0 %	0 %	0 %	0 %	0 %	-	0 %	0 %	0 %	0 %	-
40	0 %	0 %	0 %	0 %	0 %	-	0 %	0 %	0 %	0 %	-
45	0 %	0 %	0 %	0 %	0 %	-	0 %	0 %	0 %	0 %	-
50	0 %	0 %	0 %	0 %	0 %	-	0 %	0 %	0 %	0 %	-
55	0 %	0 %	0 %	0 %	0 %	-	0 %	0 %	0 %	0 %	-
60	0 %	0 %	0 %	0 %	0 %	-	0 %	0 %	0 %	0 %	-
65	0 %	0 %	0 %	0 %	0 %	-	0 %	0 %	0 %	0 %	-
70	0 %	0 %	0 %	0 %	0 %	-	0 %	0 %	0 %	0 %	-
75	0 %	0 %	0 %	0 %	0 %	-	0 %	0 %	0 %	0 %	-
80	0 %	0 %	0 %	0 %	0 %	-	0 %	0 %	0 %	0 %	-
85	8 %	0 %	7 %	0 %	0 %	-	0 %	6 %	5 %	0 %	-
90	17 %	0 %	14 %	0 %	0 %	-	0 %	12 %	11 %	0 %	-
95	50 %	50 %	50 %	0 %	50 %	-	33 %	47 %	53 %	100 %	-
100	100 %	100 %	100 %	100 %	100 %	-	100 %	100 %	100 %	100 %	-

Slika 2.1.2: Relativna kumulativna frekvenčna porazdelitev kandidatov po doseženih odstotnih točkah

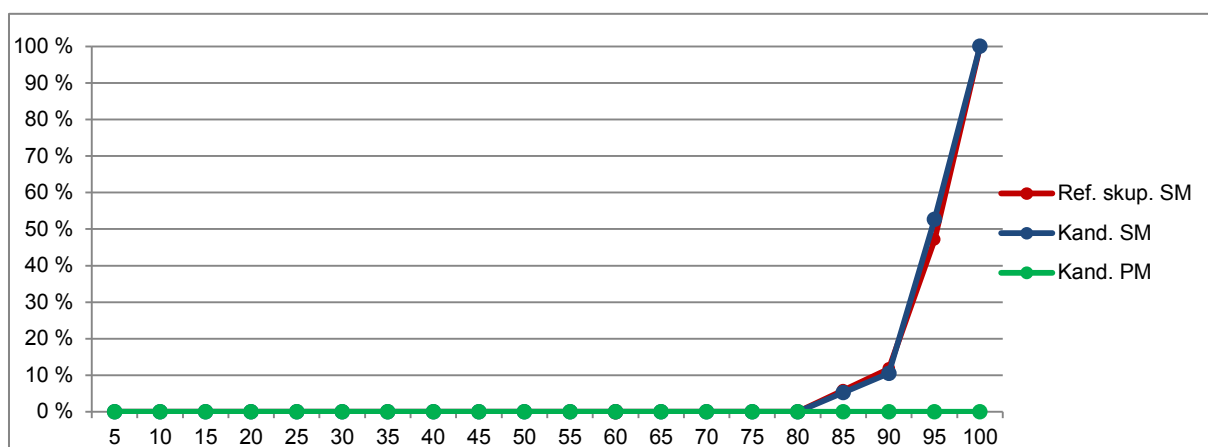
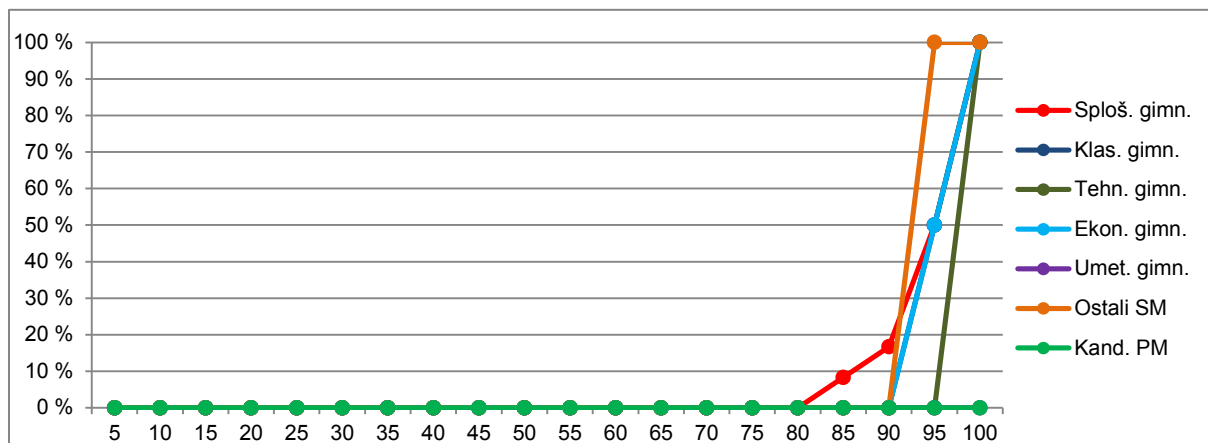

Vir: Državni izpitni center, 2020

## 2.2 Meje med ocenami

### Ručina OR

Preglednica 2.2.1 prikazuje primerjavo mej med ocenami v letih od 2016 do 2020, slika 2.2.1 pa kumulativno frekvenčno porazdelitev kandidatov po doseženih odstotnih točkah za referenčno skupino SM, na kateri se postavljajo meje med ocenami.

Preglednica 2.2.1: Meje med ocenami za zadnjih pet let

Leto	Ocene			
	2	3	4	5
2016	50	62	74	86
2017	50	62	74	86
2018	50	62	74	86
2019	50	62	74	86
2020	50	62	74	86

Slika 2.2.1: Kumulativna frekvenčna porazdelitev kandidatov po doseženih odstotnih točkah – referenčna skupina SM

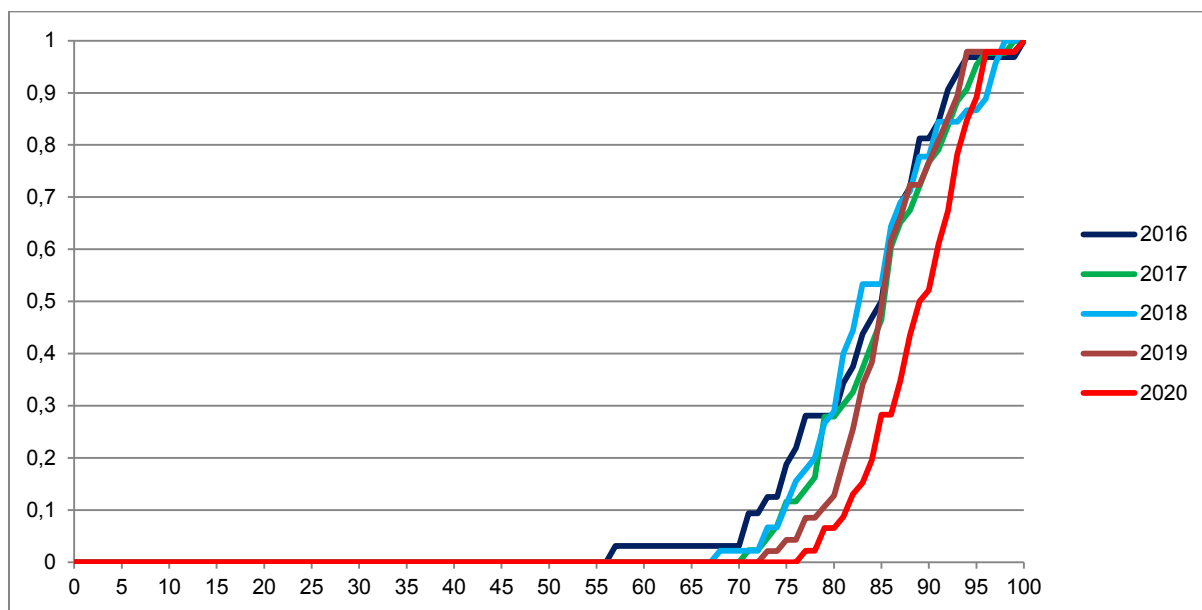

Vir: Državni izpitni center, 2020

## Ruščina VR

Preglednica 2.2.2 prikazuje primerjavo mej med točkovnimi ocenami v letih od 2016 do 2020, slika 2.2.2 pa kumulativno frekvenčno porazdelitev kandidatov po doseženih odstotnih točkah za referenčno skupino SM, na kateri se postavljajo meje med točkovnimi ocenami.

Preglednica 2.2.2: Meje med točkovnimi ocenami za zadnjih pet let

Leto	Točkovne ocene						
	2	3	4	5	6	7	8
2016	50	62	68	74	80	86	92
2017	50	62	68	74	80	86	93
2018	50	62	68	74	80	86	92
2019	50	62	68	74	80	86	93
2020	50	62	68	74	80	86	91



Slika 2.2.2: Kumulativna frekvenčna porazdelitev kandidatov po doseženih odstotnih točkah – referenčna skupina SM

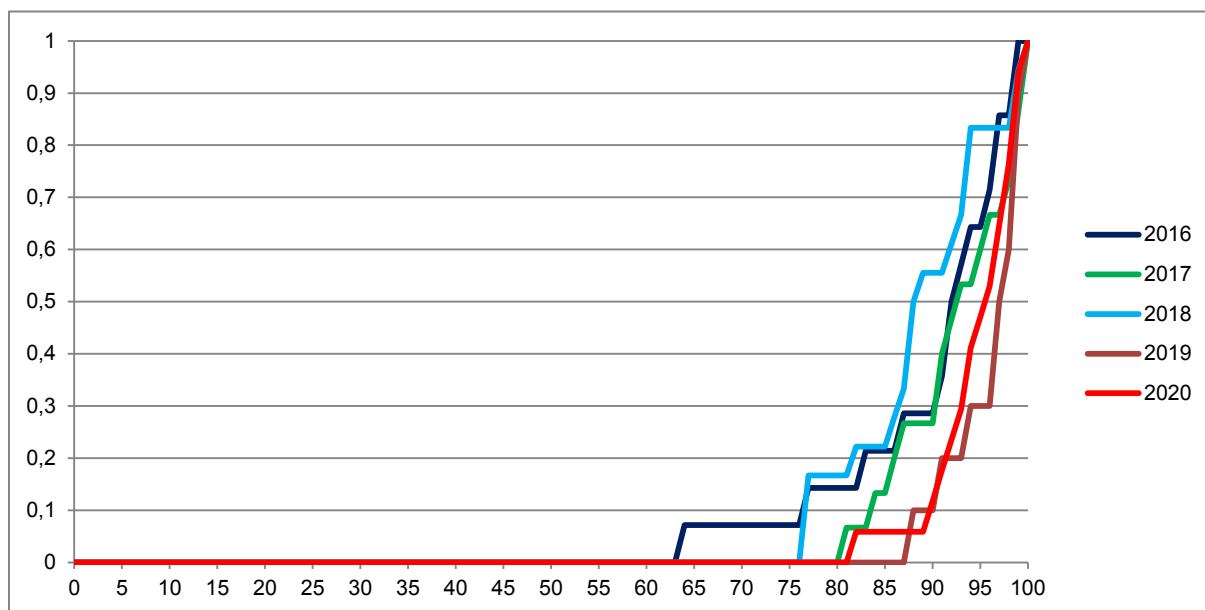

Vir: Državni izpitni center, 2020

## 2.3 Porazdelitev dosežkov po (točkovnih) ocenah

### Ručina OR

Preglednica 2.3.1 prikazuje porazdelitev kandidatov po ocenah pri ruščini OR v spomladanskem izpitnem roku SM 2020 (tj. frekvenčna porazdelitev), preglednica 2.3.2 in slika 2.3.1 pa delež kandidatov s posameznimi ocenami (tj. relativna frekvenčna porazdelitev). Podatki so prikazani po podrobnejši strukturi kandidatov.

Preglednica 2.3.1: Frekvenčna porazdelitev kandidatov po ocenah

Ocena	Sploš. gimn.	Klas. gimn.	Gimn.	Tehn. gimn.	Ekon. gimn.	Umet. gimn.	Strok. gimn.	Ref. skup. SM	Kand. SM	Ostali SM	Kand. PM
1	0	0	0	0	0	0	0	0	0	0	0
2	0	0	0	0	0	0	0	0	0	0	0
3	0	0	0	0	0	0	0	0	0	0	0
4	11	2	13	0	0	0	0	13	13	0	0
5	24	5	29	0	1	3	4	33	33	0	0
<b>Uspešni</b>	<b>35</b>	<b>7</b>	<b>42</b>	<b>0</b>	<b>1</b>	<b>3</b>	<b>4</b>	<b>46</b>	<b>46</b>	<b>0</b>	<b>0</b>
<b>Skupaj</b>	<b>35</b>	<b>7</b>	<b>42</b>	<b>0</b>	<b>1</b>	<b>3</b>	<b>4</b>	<b>46</b>	<b>46</b>	<b>0</b>	<b>0</b>

Preglednica 2.3.2: Relativna frekvenčna porazdelitev kandidatov po ocenah

Ocena	Sploš. gimn.	Klas. gimn.	Gimn.	Tehn. gimn.	Ekon. gimn.	Umet. gimn.	Strok. gimn.	Ref. skup. SM	Kand. SM	Ostali SM	Kand. PM
1	0 %	0 %	0 %	-	0 %	0 %	0 %	0 %	0 %	-	-
2	0 %	0 %	0 %	-	0 %	0 %	0 %	0 %	0 %	-	-
3	0 %	0 %	0 %	-	0 %	0 %	0 %	0 %	0 %	-	-
4	31 %	29 %	31 %	-	0 %	0 %	0 %	28 %	28 %	-	-
5	69 %	71 %	69 %	-	100 %	100 %	100 %	72 %	72 %	-	-
<b>Uspešni</b>	<b>100 %</b>	<b>100 %</b>	<b>100 %</b>	-	<b>100 %</b>	<b>100 %</b>	<b>100 %</b>	<b>100 %</b>	<b>100 %</b>	-	-
<b>Skupaj</b>	<b>100 %</b>	<b>100 %</b>	<b>100 %</b>	-	<b>100 %</b>	<b>100 %</b>	<b>100 %</b>	<b>100 %</b>	<b>100 %</b>	-	-

Slika 2.3.1: Relativna frekvenčna porazdelitev kandidatov po ocenah

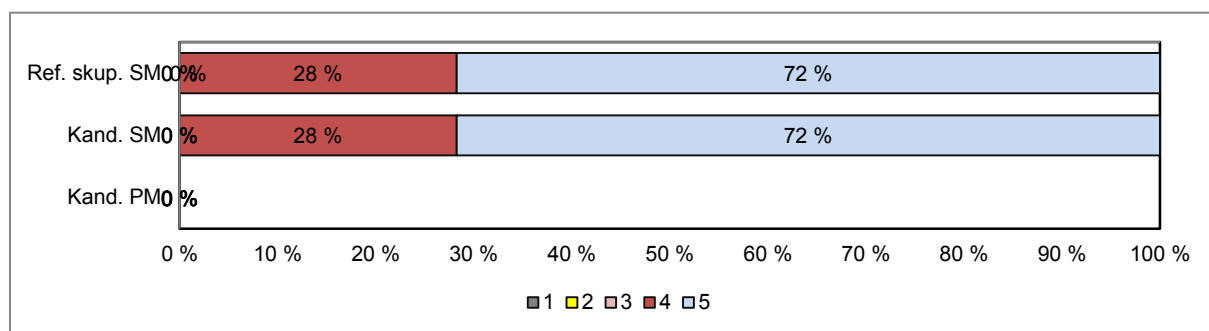
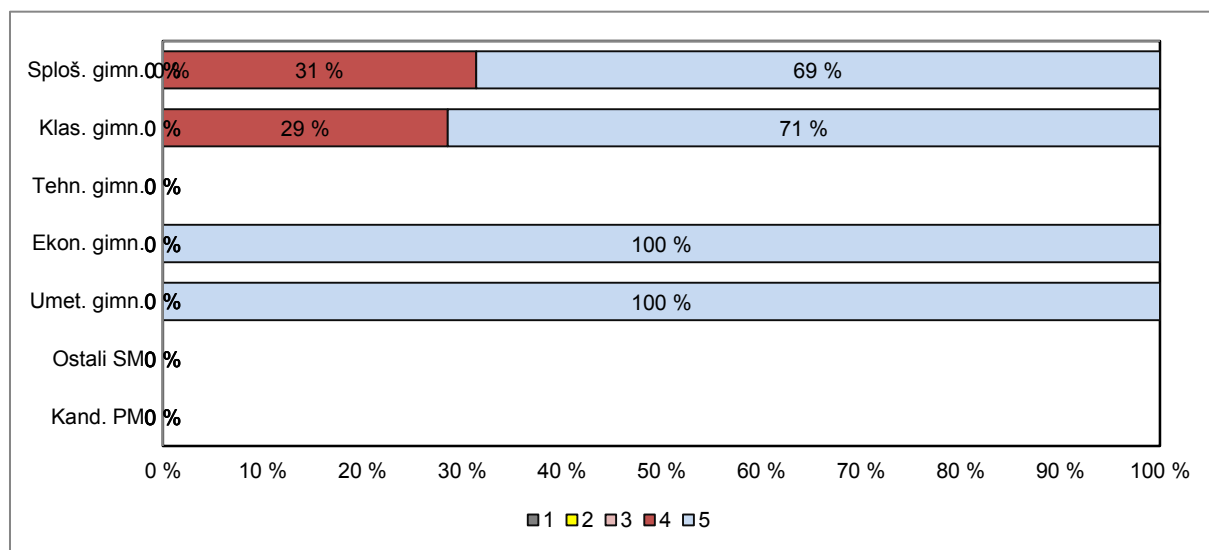

Vir: Državni izpitni center, 2020

## Ruščina VR

Preglednica 2.3.3 prikazuje porazdelitev kandidatov po točkovnih ocenah pri ruščini VR v spomladanskem izpitnem roku SM 2020 (tj. frekvenčna porazdelitev), preglednica 2.3.4 in slika 2.3.2 pa delež kandidatov s posameznimi točkovnimi ocenami (tj. relativna frekvenčna porazdelitev). Podatki so prikazani po podrobnejši strukturi kandidatov.

Preglednica 2.3.3: Frekvenčna porazdelitev kandidatov po točkovnih ocenah

Ocena	Sploš. gimn.	Klas. gimn.	Gimn.	Tehn. gimn.	Ekon. gimn.	Umet. gimn.	Strok. gimn.	Ref. skup. SM	Kand. SM	Ostali SM	Kand. PM
1	0	0	0	0	0	0	0	0	0	0	0
2	0	0	0	0	0	0	0	0	0	0	0
3	0	0	0	0	0	0	0	0	0	0	0
4	0	0	0	0	0	0	0	0	0	0	0
5	0	0	0	0	0	0	0	0	0	0	0
6	1	0	1	0	0	0	0	1	1	0	0
7	1	0	1	0	0	0	0	1	1	0	0
8	10	2	12	1	2	0	3	15	17	2	0
<b>Uspešni</b>	<b>12</b>	<b>2</b>	<b>14</b>	<b>1</b>	<b>2</b>	<b>0</b>	<b>3</b>	<b>17</b>	<b>19</b>	<b>2</b>	<b>0</b>
<b>Skupaj</b>	<b>12</b>	<b>2</b>	<b>14</b>	<b>1</b>	<b>2</b>	<b>0</b>	<b>3</b>	<b>17</b>	<b>19</b>	<b>2</b>	<b>0</b>

Preglednica 2.3.4: Relativna frekvenčna porazdelitev kandidatov po točkovnih ocenah

Ocena	Sploš. gimn.	Klas. gimn.	Gimn.	Tehn. gimn.	Ekon. gimn.	Umet. gimn.	Strok. gimn.	Ref. skup. SM	Kand. SM	Ostali SM	Kand. PM
1	0 %	0 %	0 %	0 %	0 %	-	0 %	0 %	0 %	0 %	-
2	0 %	0 %	0 %	0 %	0 %	-	0 %	0 %	0 %	0 %	-
3	0 %	0 %	0 %	0 %	0 %	-	0 %	0 %	0 %	0 %	-
4	0 %	0 %	0 %	0 %	0 %	-	0 %	0 %	0 %	0 %	-
5	0 %	0 %	0 %	0 %	0 %	-	0 %	0 %	0 %	0 %	-
6	8 %	0 %	7 %	0 %	0 %	-	0 %	6 %	5 %	0 %	-
7	8 %	0 %	7 %	0 %	0 %	-	0 %	6 %	5 %	0 %	-
8	83 %	100 %	86 %	100 %	100 %	-	100 %	88 %	89 %	100 %	-
<b>Uspešni</b>	<b>100 %</b>	<b>100 %</b>	<b>100 %</b>	<b>100 %</b>	<b>100 %</b>	-	<b>100 %</b>	<b>100 %</b>	<b>100 %</b>	<b>100 %</b>	-
<b>Skupaj</b>	<b>100 %</b>	<b>100 %</b>	<b>100 %</b>	<b>100 %</b>	<b>100 %</b>	-	<b>100 %</b>	<b>100 %</b>	<b>100 %</b>	<b>100 %</b>	-

Slika 2.3.2: Relativna frekvenčna porazdelitev kandidatov po točkovnih ocenah

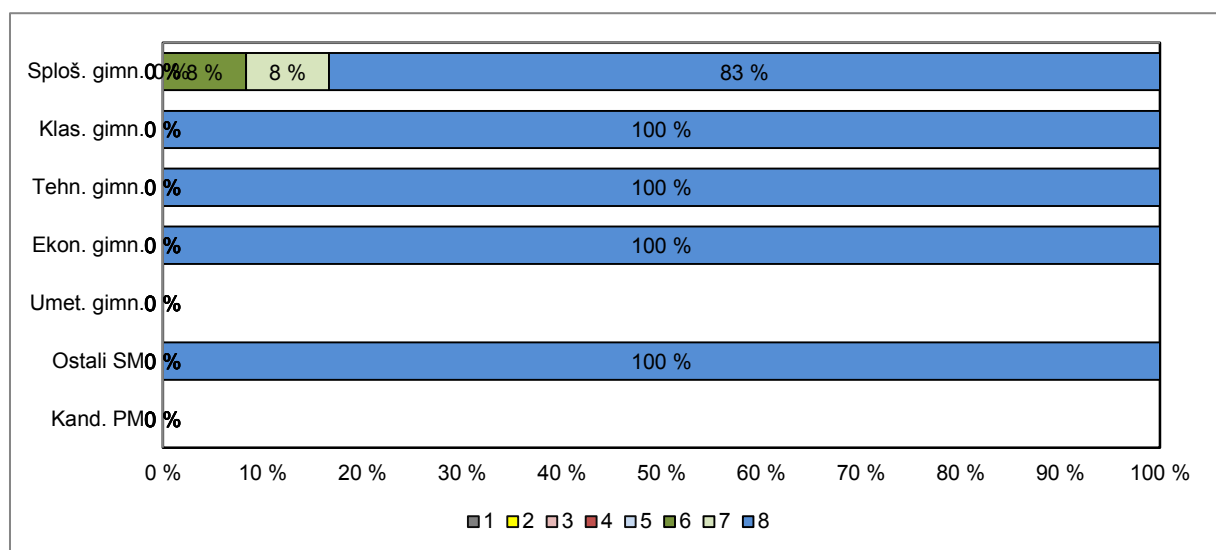

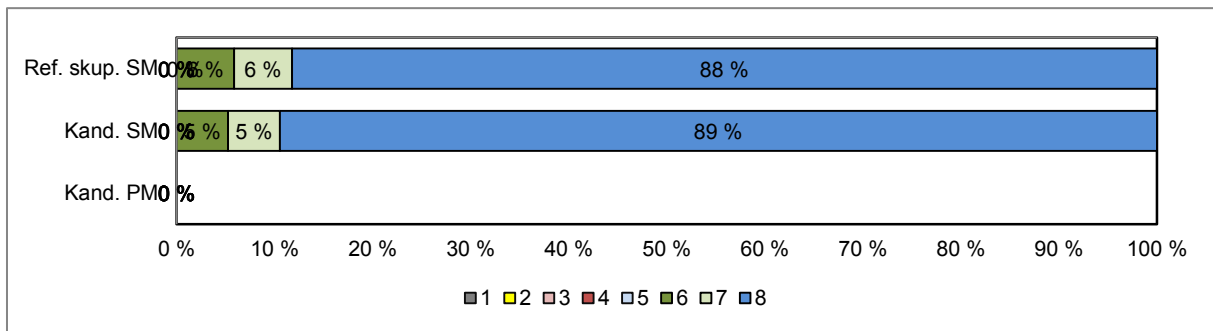

Vir: Državni izpitni center, 2020

### 3 Splošni podatki o kandidatih pri izpitu splošne mature iz ruščine v spomladanskem izpitnem roku 2020

V preglednici 3.1 so zbrani splošni podatki (tj. statistike) o kandidatih, ki so opravljali izpit SM iz ruščine OR v spomladanskem izpitnem roku 2020, v preglednici 3.2 pa splošni podatki za kandidate, ki so opravljali izpit SM iz ruščine VR v spomladanskem izpitnem roku 2020.

Preglednica 3.1: Splošni podatki o kandidatih pri izpitu SM iz ruščine OR v spomladanskem izpitnem roku 2020

	Sploš. gimn.	Klas. gimn.	Gimn.	Tehn. gimn.	Ekon. gimn.	Umet. gimn.	Strok. gimn.	Ref. skup. SM	Kand. SM	Ostali SM	Kand. PM
Število kandidatov	35	7	42	0	1	3	4	46	46	0	0
Povprečni splošni uspeh pri SM*	23,37	23,71	23,43	-	20,00	21,00	20,67	23,24	23,24	-	-
Povprečni uspeh v 4. letniku SŠ	4,17	4,57	4,24	-	4,00	3,33	3,50	4,17	4,17	-	-
Povprečni uspeh v 3. letniku SŠ	3,86	4,29	3,93	-	4,00	3,33	3,50	3,89	3,89	-	-
Povprečna ocena pri predmetu SM	4,69	4,71	4,69	-	5,00	5,00	5,00	4,72	4,72	-	-
Povprečna originalna ocena pri predmetu SM**	4,69	4,71	4,69	-	5,00	5,00	5,00	4,72	4,72	-	-
Povprečno število odstotnih točk pri predmetu SM	88,33	89,34	88,49	-	93,17	97,02	96,06	89,15	89,15	-	-
Mediana odstotnega števila točk pri predmetu SM	89	91	89	-	93	96	95,5	89,5	89,5	-	-
Standardni odklon odstotnih točk pri predmetu SM	5,32	4,09	5,10	-	-	2,59	2,86	5,38	5,38	-	-
Povprečna ocena pri predmetu v 4. letniku SŠ	4,71	4,67	4,70	-	-	5,00	5,00	4,71	4,71	-	-
Povprečna ocena pri predmetu v 3. letniku SŠ	4,50	4,67	4,53	-	-	5,00	5,00	4,54	4,54	-	-
Korelacija splošnega uspeha pri SM in ocene pri predmetu SM*	0,36	-	0,34	-	-	-	-	0,30	0,30	-	-
Korelacija splošnega uspeha pri SM in uspeha v 4. letniku SŠ*	0,58	-	0,59	-	-	-	-	0,61	0,61	-	-
Korelacija splošnega uspeha pri SM in uspeha v 3. letniku SŠ*	0,53	-	0,54	-	-	-	-	0,56	0,56	-	-
Korelacija ocene pri predmetu SM in uspeha v 4. letniku SŠ***	0,24	-	0,22	-	-	-	-	0,15	0,15	-	-
Korelacija ocene pri predmetu SM in uspeha v 3. letniku SŠ***	0,24	-	0,22	-	-	-	-	0,15	0,15	-	-
Korelacija ocene pri predmetu SM in ocene pri predmetu v 4. letniku SŠ***	0,21	-	0,22	-	-	-	-	0,23	0,23	-	-
Korelacija ocene pri predmetu SM in ocene pri predmetu v 3. letniku SŠ***	0,32	-	0,36	-	-	-	-	0,37	0,37	-	-
Korelacija notranjega in zunanjega dela pri SM	0,27	-	0,29	-	-	-	-	0,35	0,35	-	-
Odstotek neuspešnih s PP	0,00	0,00	0,00	-	0,00	0,00	0,00	0,00	0,00	-	-
Odstotek neuspešnih brez PP	0,00	0,00	0,00	-	0,00	0,00	0,00	0,00	0,00	-	-

Preglednica 3.2: Splošni podatki o kandidatih pri izpitu SM iz ruščine VR v spomladanskem izpitnem roku 2020

	Sploš. gimn.	Klas. gimn.	Gimn.	Tehn. gimn.	Ekon. gimn.	Umet. gimn.	Strok. gimn.	Ref. skup. SM	Kand. SM	Ostali SM	Kand. PM
Število kandidatov	12	2	14	1	2	0	3	17	19	2	0,00
Povprečni splošni uspeh pri SM*	27,36	25,50	27,08	19,00	23,50	-	22,00	26,13	25,82	21,00	-
Povprečni uspeh v 4. letniku SŠ	4,67	4,50	4,64	2,00	3,50	-	3,00	4,35	4,28	3,00	-
Povprečni uspeh v 3. letniku SŠ	4,33	4,00	4,29	3,00	3,50	-	3,33	4,12	4,06	3,00	-
Povprečna točkovna ocena pri predmetu SM	7,75	8,00	7,79	8,00	8,00	-	8,00	7,82	7,84	8,00	-
Povprečna originalna točkovna ocena pri predmetu SM**	7,75	8,00	7,79	8,00	8,00	-	8,00	7,82	7,84	8,00	-
Povprečno število odstotnih točk pri predmetu SM	94,18	96,95	94,57	99,46	97,14	-	97,91	95,16	95,13	94,84	-
Mediana odstotnega števila točk pri predmetu SM	95	96,5	95	99	97	-	99	96	95	94,5	-
Standardni odklon odstotnih točk pri predmetu SM	4,94	3,56	4,75	-	3,28	-	2,68	4,58	4,32	0,78	-
Povprečna ocena pri predmetu v 4. letniku SŠ	5,00	5,00	5,00	-	-	-	-	5,00	5,00	5,00	-
Povprečna ocena pri predmetu v 3. letniku SŠ	5,00	-	5,00	-	-	-	-	5,00	5,00	5,00	-
Korelacija splošnega uspeha pri SM in točkovne ocene pri predmetu SM*	-	-	-	-	-	-	-	-	-	-	-
Korelacija splošnega uspeha pri SM in uspeha v 4. letniku SŠ*	-	-	-	-	-	-	-	-	-	-	-
Korelacija splošnega uspeha pri SM in uspeha v 3. letniku SŠ*	-	-	-	-	-	-	-	-	-	-	-
Korelacija točkovne ocene pri predmetu SM in uspeha v 4. letniku SŠ***	-	-	-	-	-	-	-	-	-	-	-
Korelacija točkovne ocene pri predmetu SM in uspeha v 3. letniku SŠ***	-	-	-	-	-	-	-	-	-	-	-
Korelacija točkovne ocene pri predmetu SM in ocene pri predmetu v 4. letniku SŠ***	-	-	-	-	-	-	-	-	-	-	-
Korelacija točkovne ocene pri predmetu SM in ocene pri predmetu v 3. letniku SŠ***	-	-	-	-	-	-	-	-	-	-	-
Korelacija notranjega in zunanjega dela pri SM	-	-	-	-	-	-	-	-	-	-	-
Odstotek neuspešnih s PP	0,00	0,00	0,00	0,00	0,00	-	0,00	0,00	0,00	0,00	-
Odstotek neuspešnih brez PP	0,00	0,00	0,00	0,00	0,00	-	0,00	0,00	0,00	0,00	-

\*Pri izračunu povprečnega splošnega uspeha pri SM so upoštevani samo uspešni kandidati (10 točk ali več). Enako velja tudi za korelacije s splošnim uspehom pri SM.

\*\*Originalna (točkovna) ocena je ocena pri predmetu SM, izračunana iz odstotnih točk, brez upoštevanja PP (pogojno pozitivne), ocenjevanja na OR namesto VR ali upoštevanja ocene iz prejšnjega roka.

\*\*\*Korelacija z oceno pri predmetu SM se računa z originalno (točkovno) oceno pri predmetu SM.

Če je manj kakor 30 popolnih parov podatkov, se korelacija ne izračuna.

Slika 3.1 prikazuje primerjavo povprečne originalne ocene pri izpitu SM iz ruščine OR in povprečnih ocen iz ruščine v 4. in 3. letniku srednje šole. Podatki so prikazani po podrobnejši strukturi kandidatov.

Slika 3.1: Povprečne ocene pri izpitu SM iz ruščine OR

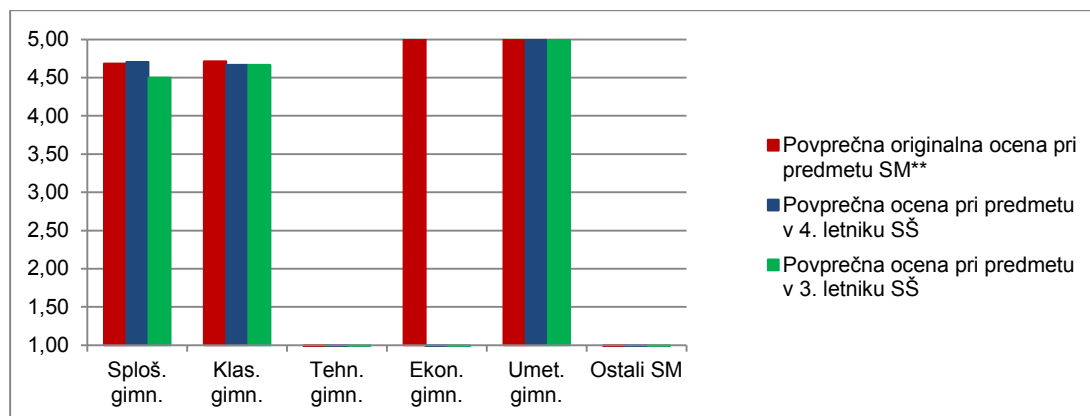

Vir: Državni izpitni center, 2020

Slika 3.2 prikazuje primerjavo povprečnega splošnega uspeha vseh gimnazijcev, ki so v spomladanskem izpitnem roku 2020 prvič v celoti opravljali splošno maturo (ref. skup. SM – VSI), in gimnazijcev, ki so v tem izpitnem roku prvič v celoti opravljali izpit SM iz ruščine OR (ref. skup. SM – MAT OR).

Slika 3.2: Povprečni splošni uspeh pri SM in pri izpitu SM iz ruščine OR

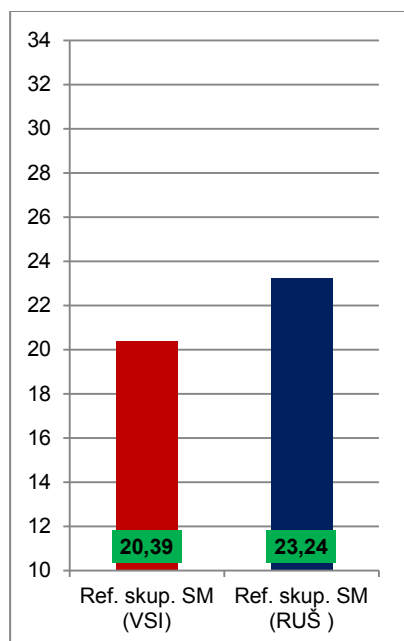

Vir: Državni izpitni center, 2020

Slika 3.3 prikazuje primerjavo povprečne originalne točkovne ocene pri izpitu SM iz ruščine VR in povprečnih ocen iz ruščine v 4. in 3. letniku srednje šole. Podatki so prikazani po podrobnejši strukturi kandidatov.

Slika 3.3: Povprečne (točkovne) ocene pri izpitu SM iz ruščine VR

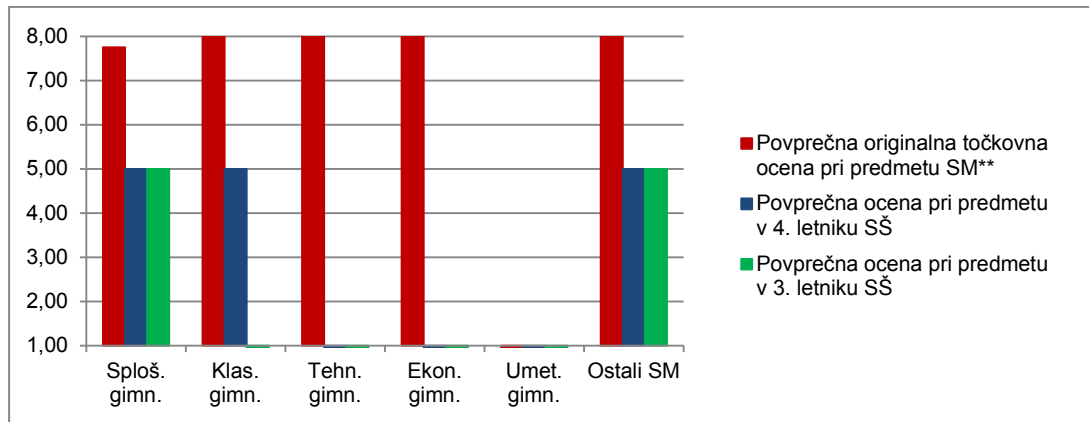

Vir: Državni izpitni center, 2020

Slika 3.4 prikazuje primerjavo povprečnega splošnega uspeha vseh gimnazijcev, ki so v spomladanskem izpitnem roku 2020 prvič v celoti opravljali splošno maturo (ref. skup. SM – VSI), in gimnazijcev, ki so v tem izpitnem roku prvič v celoti opravljali izpit SM iz ruščine VR (ref. skup. SM – MAT VR).

Slika 3.4: Povprečni splošni uspeh pri SM in pri izpitu SM iz ruščine VR

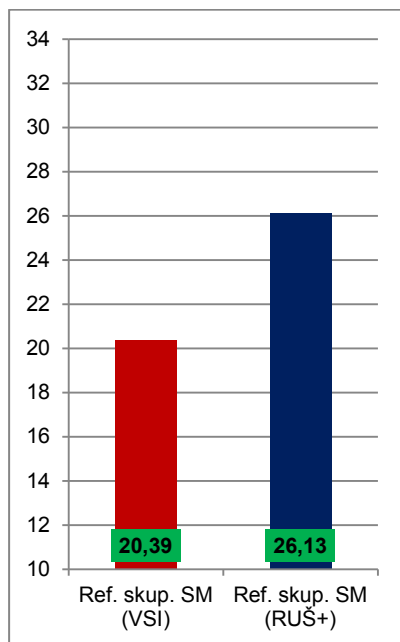

Vir: Državni izpitni center, 2020



## 4 Vsebinska analiza dosežkov za referenčno skupino SM

### 4.1 Vsebinska analiza dosežkov pri zunanjem in notranjem delu izpita

#### Ruščina OR

Preglednica 4.1.1 prikazuje osnovne statistične podatke za referenčno skupino SM pri zunanjem in notranjem delu izpita ruščine OR v spomladanskem izpitnem roku SM 2020.

*Preglednica 4.1.1: Osnovni statistični podatki*

	Zunanji del	Notranji del
Število kandidatov	46	46
Povprečno število odstotnih točk	70,15	19,00
Standardni odklon odstotnih točk	4,77	1,33
Maksimalno število odstotnih točk	80,00	20,00
<b>Povprečna težavnost</b>	<b>0,88</b>	<b>0,95</b>

Preglednica 4.1.2 in slika 4.1.1 prikazujeta relativno frekvenčno porazdelitev referenčne skupine SM po dosežkih pri zunanjem in notranjem delu izpita iz ruščine OR v spomladanskem izpitnem roku SM 2020.

*Preglednica 4.1.2: Relativna frekvenčna porazdelitev po dosežkih pri zunanjem in notranjem delu izpita*

Odstotki	Zunanji del	Notranji del
0–5	0 %	0 %
6–10	0 %	0 %
11–15	0 %	0 %
16–20	0 %	0 %
21–25	0 %	0 %
26–30	0 %	0 %
31–35	0 %	0 %
36–40	0 %	0 %
41–45	0 %	0 %
46–50	0 %	0 %
51–55	0 %	0 %
56–60	0 %	0 %
61–65	0 %	0 %
66–70	0 %	2 %
71–75	2 %	2 %
76–80	13 %	0 %
81–85	15 %	7 %
86–90	35 %	13 %
91–95	33 %	30 %
96–100	2 %	46 %
<b>SKUPAJ</b>	<b>100 %</b>	<b>100 %</b>

Slika 4.1.1: Relativna frekvenčna porazdelitev po dosežkih pri zunanjem in notranjem delu izpita

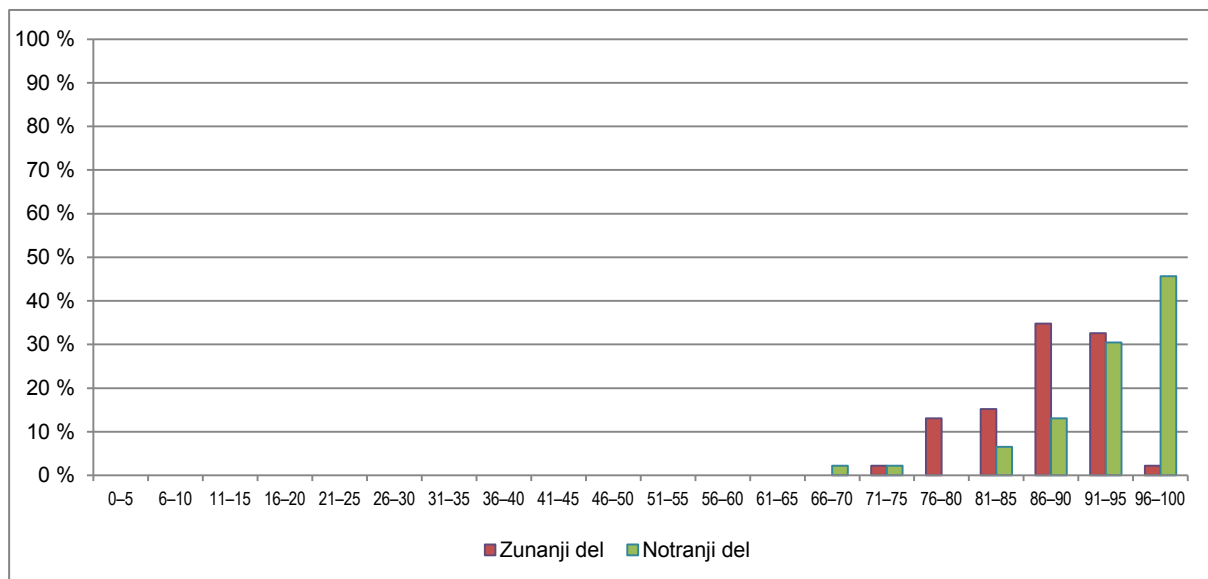

Vir: Državni izpitni center, 2020

## Ručina VR

Preglednica 4.1.3 prikazuje osnovne statistične podatke za referenčno skupino SM pri zunanjem in notranjem delu izpita iz ruščine VR v spomladanskem izpitnem roku SM 2020.

Preglednica 4.1.3: Osnovni statistični podatki

	Zunanji del	Notranji del
Število kandidatov	17	17
Povprečno število odstotnih točk	75,22	19,94
Standardni odklon odstotnih točk	4,40	0,24
Maksimalno število odstotnih točk	80,00	20,00
<b>Povprečna težavnost</b>	<b>0,94</b>	<b>1,00</b>

Preglednica 4.1.4 in slika 4.1.2 prikazujeta relativno frekvenčno porazdelitev referenčne skupine SM po dosežkih pri zunanjem in notranjem delu izpita iz ruščine VR v spomladanskem izpitnem roku SM 2020.

*Preglednica 4.1.4: Relativna frekvenčna porazdelitev po dosežkih pri zunanjem in notranjem delu izpita*

Odstotki	Zunanji del	Notranji del
0-5	0 %	0 %
6-10	0 %	0 %
11-15	0 %	0 %
16-20	0 %	0 %
21-25	0 %	0 %
26-30	0 %	0 %
31-35	0 %	0 %
36-40	0 %	0 %
41-45	0 %	0 %
46-50	0 %	0 %
51-55	0 %	0 %
56-60	0 %	0 %
61-65	0 %	0 %
66-70	0 %	0 %
71-75	0 %	0 %
76-80	6 %	0 %
81-85	0 %	0 %
86-90	18 %	0 %
91-95	29 %	6 %
96-100	47 %	94 %
<b>SKUPAJ</b>	<b>100 %</b>	<b>100 %</b>

*Slika 4.1.2: Relativna frekvenčna porazdelitev po dosežkih pri zunanjem in notranjem delu izpita*

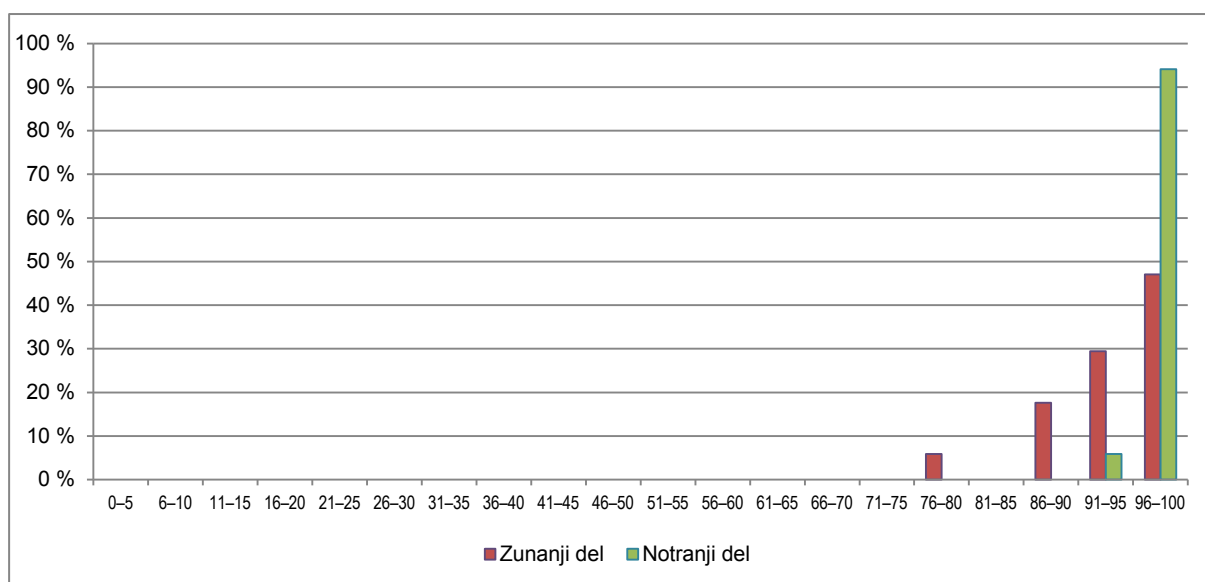

Vir: Državni izpitni center, 2020

## 4.2 Vsebinska analiza dosežkov po posameznih delih izpita

Preglednica 4.2.1 prikazuje osnovne statistične podatke za referenčno skupino SM po posameznih delih izpita iz ruščine OR, preglednica 4.2.2 pa iz ruščine VR v spomladanskem izpitnem roku SM 2020.

Preglednica 4.2.1: Osnovni statistični podatki po posameznih delih izpita – ruščina OR

	Izpitna pola 1A OR	Izpitna pola 1B OR	Izpitna pola 2 OR	Izpitna pola 3A OR	Izpitna pola 3B OR	Ustni izpit
Število kandidatov	46	46	46	46	46	46
Povprečno število odstotnih točk	18,26	12,21	13,15	8,40	18,13	19,00
Standardni odklon odstotnih točk	1,79	1,37	1,28	1,01	1,31	1,33
Maksimalno število odstotnih točk	20,00	15,00	15,00	10,00	20,00	20,00
<b>Povprečna težavnost</b>	<b>0,91</b>	<b>0,81</b>	<b>0,88</b>	<b>0,84</b>	<b>0,91</b>	<b>0,95</b>

Preglednica 4.2.2: Osnovni statistični podatki po posameznih delih izpita – ruščina VR

	Izpitna pola 1A VR	Izpitna pola 1B VR	Izpitna pola 2 VR	Izpitna pola 3A VR	Izpitna pola 3B VR	Ustni izpit
Število kandidatov	17	17	17	17	17	17
Povprečno število odstotnih točk	19,54	13,71	14,47	9,06	18,44	19,94
Standardni odklon odstotnih točk	1,18	1,24	0,80	1,18	1,45	0,24
Maksimalno število odstotnih točk	20,00	15,00	15,00	10,00	20,00	20,00
<b>Povprečna težavnost</b>	<b>0,98</b>	<b>0,91</b>	<b>0,96</b>	<b>0,91</b>	<b>0,92</b>	<b>1,00</b>

## 4.3 Vsebinska analiza dosežkov po nalogah in vprašanjih

### OSNOVNA RAVEN

#### Bralno razumevanje

Povprečni IT je 0,91, najnižji je 0,70 in najvišji 1,00. Kandidati z reševanjem nalog iz bralnega razumevanja niso imeli večjih težav.

#### Poznavanje in raba jezika

Povprečni IT je 0,81 in najnižji IT pri sledečih dveh postavkah:

1.08 (IT = 0,35)

Среди \_\_\_\_\_ (страна) Еврозоны французы являются рекордсменами бережливости. Среди **стран**.....

1.14 (IT = 0,28)

.... становятся более счастливыми \_\_\_\_\_ (люди). ..... **людьми**.

#### Slušno razumevanje

Povprečni IT je 0,87 in najnižji 0,61 (postavka B.03).

Первые курорты были до Кавказской войны. **Не соответствует.**

## Pisno sporočanje

### Izpitna pola 3A:

Povprečni IT je 0,84. Najvišji je pri postavki besedišče in slog (0,91), sledi komunikacijska ustreznost (0,86), najnižji je pri jezikovni pravilnosti (0,74).

### Izpitna pola 3B

Povprečni IT je 0,90. Najvišji je pri postavki zgradba (0,97), sledi vsebina (0,96), besedišče (0,91) ter jezikovna pravilnost (0,80).

## Ustni izpit

Povprečni IT je 0,95. To pomeni, da je 45,65 % kandidatov bilo ocenjeno z 20 točkami, 30,43 pa z 19. Izpit je na OR opravljalo 46 kandidatov. Rezultat je izredno visok glede na to, da se je pouk končal marca in kandidati niso bili v stiku z jezikom.

## VIŠJA RAVEN

### Bralno razumevanje

Povprečni IT je 0,97. Najnižji je 0,89, najvišji pa 1,00. Izpit splošne mature na višji ravni izberejo predvsem boljši dijaki, tudi tisti, ki v izbirnem delu namesto angleščine izberejo ruščino.

Na izpitu iz ruščine na višji ravni pa prevladujejo kandidati, ki jim je ruščina materinščina.

### Poznavanje in raba jezika

Povprečni IT je 0,90. Najnižji je pri postavki 1.03 (IT = 0,32).

*По мотивам «Дневника Анны Франк», \_\_\_\_\_ (написать) европейской девочкой... ... написанного*

### Slušno razumevanje

Povprečni IT je 0,96. Najnižji je 0,89, najvišji pa 1,00.

## Pisno sporočanje

### Izpitna pola 3A:

Povprečni IT je 0,90. Najvišji je pri postavki komunikacijska ustreznost (0,93), sledijo besedišče in slog (0,89), najnižji je pri jezikovni pravilnosti (0,87).

### Izpitna pola 3B

Povprečni IT je 0,92. Najvišji je pri postavki vsebina (0,95), sledijo zgradba in besedišče (0,94) ter jezikovna pravilnost (0,86).

## Ustni izpit

Povprečni IT je 0,99. Od 17 kandidatov jih je bilo 16 ocenjenih z 20 točkami, saj je na VR veliko kandidatov, ki jim je ruščina materinščina.

## 4.4 Najpogostejši nepravilni odgovori kandidatov

---

### OSNOVNA RAVEN

Izstopajo nekatere posebnosti v oblikah (*людьми*) in rabi predlogov: *среди стран*. V primerjavi s prejšnjimi leti je viden napredek pri pisanju pisnih sestavkov. Najnižji IT je še vedno pri postavki jezikovna pravilnost, zato bo v bodoče treba z vajo jezik še izboljšati.

### VIŠJA RAVEN

Večjo pozornost je treba nameniti utrjevanju deležnikov in deležij.

## 4.5 Mnenje zunanjih ocenjevalcev o nalogah in vprašanjih v izpitnih polah

---

Zunanji ocenjevalci glede težavnosti in tipov nalog ter naslovov pisnih sestavkov niso imeli pripomb.

## **5 Zunanje ocenjevanje in ugovori**

### **5.1 Zunanje ocenjevanje**

---

Zunanje ocenjevanje je potekalo na Ricu. Ocenjevalo je sedem ocenjevalk. Naloge so bile oddane isti dan.

### **5.2 Ugovori na oceno in način izračuna izpitne ocene**

---

Ugovorov na oceno ni bilo.

## 6 Povzetek

### 6.1 Ocena uspeha kandidatov

---

Za izpit iz ruščine na OR se je v spomladanskem roku 2020 odločilo 46, na VR pa 17 kandidatov. Ocenjujemo, da so kandidati v spomladanskem izpitnem roku 2020 v povprečju pokazali dober uspeh pri maturitetnem izpitu na OR in zelo dober uspeh na VR, glede na to, da se je pouk »v živo«, zaradi poostrenih epidemioloških razmer v državi, končal marca in je bil stik z jezikom pri poučevanju na daljavo omejen.

Nekoliko nižji uspeh pri doseženih točkah na OR v primerjavi s točkami, ki so jih kandidati dosegli na VR, se da razložiti s tem, da se za izpit na VR odločajo kandidati z zanesljivejšim znanjem ruščine, ki ga sorazmerno izkazujejo na vseh področjih (bralno razumevanje, jezikovna pravilnost, slušno razumevanje, pisanje besedil, ustno sporočanje). Delno se to da pojasniti z dejstvom, da se na VR že nekaj let prijavi večje število kandidatov ruskega porekla.

V spomladanskem roku 2020 ni bilo podanih ugovorov na ocene.

### 6.2 Ocena kakovosti izpitnih pol

---

Glede na indeks težavnosti in dosežene točke pri posameznih delih izpita v izpitnih polah na OR in VR ugotavljamo sorazmerne razlike. Nihanje povprečne težavnosti nalog na OR od najnižje 0,81 (izpitna pola 1B – jezikovna pravilnost) do najvišje 0,91 (izpitna pola 1A – bralno razumevanje) je znašalo 0.10, kar je manj v primerjavi z lanskimi kazalniki. Nihanje povprečne težavnosti izpitnih pol na VR od najnižje 0,91 (izpitna pola 1B – jezikovna pravilnost, in izpitna pola 3A – krajši pisni sestavek) do najvišje 0,98 (izpitna pola 1A – bralno razumevanje) pa je znašalo 0.07, kar je tudi manj v primerjavi z lanskimi kazalniki.

Težišče razlik na OR je povezano s povečanim indeksom zahtevnosti nalog za ugotavljanje jezikovne pravilnosti v primerjavi z lanskim letom. Sicer v DPK SM za ruščino menimo, da so glede na spremenjene pogoje izvajanja pouka v državi od marca 2020 (pouk na daljavo) ugotovljene razlike razumljive in sprejemljive.

DPK PM za ruščino tako meni, da so bile izpitne pole na obeh ravneh sestavljene kakovostno, na ustrezni zahtevnostni ravni. Ustrezno kakovost izpitnih pol in ocenjevanja potrjuje tudi dejstvo, da v spomladanskem roku 2020 ni bilo vloženih ugovorov na oceno.

### 6.3 Druge ugotovitve

---

Glede na stabilno visoko število kandidatov, ki so v povprečju pokazali dober uspeh pri maturitetnem izpitu na OR in zelo dober uspeh na VR, ugotavljamo pozitivno korelacijo med stopnjo jezikovnega znanja in doseženimi točkami.

Glede na to, da je v letu 2019 DPK SM za ruščino zaključila postopek ocenjevanja težavnosti izpitnih pol pri maturitetnem izpitu iz ruščine glede na standarde *Skupnega evropskega jezikovnega okvira*, je v letu 2020 bila omogočena izdaja ustreznih potrdil o opravljeni maturi z oznako ravni jezikovnega znanja po SEJO.